



ASINDES

Asociación de Entidades de Desarrollo y de Servicio
No Gubernamentales de Guatemala



2019

MEMORIA DE LABORES



PRESIDENTA JUNTA DIRECTIVA:
Licda. Dámaris Girón

DIRECCIÓN EJECUTIVA:
Lic. Williams Mazariegos
direccion@asindesgt.org

COORDINADORA DE CAPACITACIÓN y COMUNICACIÓN:
Licda. Manuela Alejandra Laynes
comunicacion@asindesgt.org

DISEÑO y DIAGRAMACIÓN:
Christian Caceros

IMPRESIÓN:
Calidad Gráfica
Tels.: 502 2508 3027 / 502 4446 6856
calidadgrafica@yahoo.com

Índice

FILOSOFÍA INSTITUCIONAL	4
SALUDO DE LA PRESIDENTA	5
NUEVA JUNTA DIRECTIVA 2019-2021	6
ODS Y ASOCIADAS	8
PLAN ESTRATÉGICO 2019-2024	11
OBJETIVO ESTRATÉGICO 1	12
Taller Trabajo en Equipo y Comunicación Efectiva	12
Taller Redacción en los Tiempos Modernos	13
APOYOS FINANCIEROS PARA CAPACITACIÓN	14
OBJETIVO ESTRATÉGICO 2	15
Representantes ante Instancias	15
INCOPAS	15
CODEDE	16
Mesas Sectoriales	16
Teoría de Cambio HRNS	16
Estudio Fisuras Labio Palatinas	17
OBJETIVO ESTRATÉGICO 3	18
Seguimiento a Cambio de Imagen	18
Apoyos Financieros para Comunicación	19
OBJETIVO ESTRATÉGICO 4	20
Programa de Transparencia y Fortalecimiento Institucional	20
Diagnósticos a Asociadas	21
Registro de Entes de Microfinanzas sin Fines de Lucro	21
Curso Dinámica Parlamentaria	22
Nueva Asociada World Share	23
ACTIVIDADES RELEVANTES DE LAS ASOCIADAS	23
Finaliza programa de Huertos Comunitarios y de Autoconsumo, Hábitat para la Humanidad Guatemala	23
Inicio de Proyecto "Transformando la Vida de los Niños, Niñas, Adolescentes, Jóvenes", KNH Guatemala	25
50 Años Congregación Misioneras del Sagrado Corazón, Cabrini Guatemala	26
Centro de Emprendimiento, Programa de Pre-Incubación 2019, ASDESARROLLO	27
20 Años de Estar Presente en el Oriente del País, ASEDECHI	28
Creación de la Política de Protección hacia Niñez y Adolescencia, Asociación Renacimiento	29
Green Business Belt Guatemala Fase 1 (GBB-1)	
Heifer International Guatemala	30
Mejoras en Hospital Materno Infantil Juan Pablo II, Cáritas Arquidiócesana	31
INFORME DE AUDITORÍA	32

FILOSOFÍA INSTITUCIONAL

Misión

Somos una asociación de organizaciones de desarrollo que articula la representación del Sector, promueve el aprendizaje colectivo, la calidad de gestión, la incidencia y la visibilidad de sus asociadas.

Visión

Ser una entidad representativa e integradora del sector de organizaciones de desarrollo de la sociedad civil que promueve y contribuye al mejoramiento de la calidad de vida del ser humano y la sociedad guatemalteca.

Valores

Solidaridad
Transparencia
Respeto
Compromiso

Carta de la Presidenta



Licda. Dámaris Girón,
Presidenta de Junta Directiva
2019-2021

Concluimos el año 2019 y al presentar el Informe Anual, quiero presentar mi fraternal saludo a nuestra membresía, que me otorgó su confianza para presidir la Junta Directiva y representar a esta Asociación, de larga y prestigiosa trayectoria, durante el período 2019-2021. Asimismo, quiero llevar mi saludo especial y dedicatoria a los consorcios del TERCER SECTOR de la sociedad, ONG nacionales e internacionales.

Para cumplir este mandato valoramos el mejor recurso que tenemos como asociadas, el voluntariado, los valores, necesidades, experiencias, conocimientos, proyectos y logros de las mismas para fortalecernos juntos e impulsar nuestros sueños e ilusiones.

Una de las tareas de este año fue la realización del Plan Estratégico para los próximos cinco años. Nuevo Plan que requiere del apoyo de todos los que conformamos ASINDES para que no solamente sea beneficioso para las asociadas, sino también se proyecte a todo el Sector ONG.

Las 25 asociadas ASINDES han trabajado arduamente y de diferente manera por lograr la dignidad e igualdad de las personas beneficiarias de diferentes maneras. Una de ellas ha sido a través de la promoción, no solo de los Objetivos de Desarrollo Sostenible, los cuales buscan la creación de sociedades inclusivas y justas, con el objetivo de poner fin a la pobreza, proteger el planeta y garantizar que todas las personas gocen de paz y prosperidad, sino contribuir a hacerlos realidad.

Hemos tenido que intervenir en la Corte de Constitucionalidad presentando un Recurso Constitucional de Amparo para impedir las arbitrarias reformas a la Ley de Organizaciones No Gubernamentales, que afectaba a todas las Asociaciones, Fundaciones y ONG registradas. Esto gracias a la alianza realizada con LEGIS, que tiene amplio conocimiento en materia legislativa. Fue grato informar que estamos creciendo cada año.

Dimos la bienvenida a la Asociación World Share, en calidad de nueva asociada, que desde que conoció el quehacer de ASINDES inició su trámite para formar parte de la membresía y unirse a un consorcio donde puede obtener respaldo a sus actividades y aprender de organizaciones legítimas y de prestigio.

Me permito felicitar a las Asociadas que han decidido mejorar la calidad de trabajo, productividad y desempeño, a través de la realización del Diagnóstico de Buenas Prácticas; convencidas de que el proceso de mejora que esto conlleva, dará como resultado una mejor atención a la población beneficiada.

Todo esto, junto a otras actividades que se realizaron con el apoyo del personal operativo, permite que continuemos analizando y actuando para llevar, a través de nuestras asociadas, cambiar las condiciones de vida de la población guatemalteca necesitada de oportunidades, educación, salud, vivienda y apoyo financiero.

No me queda más que agradecer el apoyo que como Junta Directiva recibimos de las Asociadas durante el 2019 para realizar el trabajo que hasta hoy en día se ha llevado a cabo. No dudamos que como ASINDES podemos llegar a hacer más. Que Dios les Bendiga.

Licda. Dámaris Girón, Presidenta de Junta Directiva 2019-2021

NUEVA JUNTA DIRECTIVA 2019 - 2021

La integración de la Junta Directiva está establecida en Estatutos de la Asociación, para esto, en el año 2019 quedó integrada con los cinco representantes de las diferentes organizaciones que conforman la Asamblea General.

Cada uno de ellos respondió a la pregunta ¿Qué significa para usted representar a ASINDES? y aquí les compartimos las respectivas respuestas.



Licda. Dámaris Girón, Presidenta de Junta Directiva y Directora de ACEDIF

“Representar a esta Asociación, de larga y prestigiosa trayectoria, es importante, pues aportamos al cambio de vida de muchos guatemaltecos.”

Máster Gustavo Hernández, Vicepresidente de Junta Directiva ASINDES Y Gerente de País de Heifer International Guatemala

“Integrar la Junta Directiva de ASINDES, es un honor y una importante responsabilidad. Representamos a organizaciones de desarrollo, integradas por ONG, Asociaciones y Fundaciones, que trabajan diariamente, en la búsqueda de mejorar las condiciones de vida de más de 350,000 familias.”

ASINDES, representa un espacio de encuentro, para aprender y compartir, a la vez, para buscar sinergias e innovaciones. ASINDES, tiene una trayectoria de trabajo de más de 45 años, a través de los cuales, ha articulado los esfuerzos de organizaciones de desarrollo nacionales e internacionales, que han demostrado un compromiso real, en la búsqueda de soluciones a los múltiples retos, que las familias en vulnerabilidad y exclusión, de las áreas urbanas y rurales de Guatemala enfrentan. En nombre de mis colegas de Junta Directiva, agradezco la confianza y respaldo que nuestras asociadas nos han brindado, para asumir esta importante responsabilidad.”

Doctor Daniel David Salazar, Secretario de Junta Directiva ASINDES y Director de Fundación Carroll Behrhorst

“De acuerdo a sus Estatutos, cuya finalidad es la promoción del desarrollo social y económico de los sectores menos favorecidos; representar a la institución en que laboro, o sea la Fundación Carroll Behrhorst, como Secretario de la Junta Directiva de ASINDES ONG, es una satisfacción, cumplir con las funciones que se me han concedido y velar porque se cumplan los objetivos y metas de ASINDES. Principalmente en la elaboración y negociación de proyectos ante entidades de financiamiento, nacionales e internacionales, para administrar y canalizar fondos y asistencia técnica para la ejecución de proyectos de desarrollo de sus socias y divulgar las actividades y logros de las mismas, que de hecho es una función que tiene que destacar su Director Ejecutivo.”

Licenciado Roberto Ávila, Tesorero de Junta Directiva ASINDES y Gerente General de ASDESARROLLO

“Ser parte de un grupo de entidades y personas con principios y valores que apuestan por mejorar las condiciones de la población para finalmente tener un mejor país.”

Hna. Elena Plata, Vocal de Junta Directiva ASINDES y Coordinadora General Asociación Congregación del Sagrado Corazón de Jesús

“Es un honor y una responsabilidad, porque significa representar el verdadero rostro de las instituciones que trabajamos por el desarrollo de Guatemala. Asimismo, es un compromiso por velar por el bien de todas las socias y del sector en general, trabajando siempre en aras de las buenas prácticas, la honestidad y la transparencia.”



ORGANIZACIONES que integran ASINDES

Las Asociadas a ASINDES contribuyendo a los Objetivos de Desarrollo Sostenible



1. Asociación Casa del Niño de Antigua Guatemala –CANI-
www.caniguatemala.org



2. Asociación Civil Guatemalteca Hogar y Desarrollo -HODE-
www.hogarydesarrollo.org



3. Asociación Civil Guatemalteca para el Desarrollo Integral –ASDESARROLLO-
www.asdesarrollo.org



4. Asociación Comunitaria para la Educación y el Desarrollo Integral Familiar -ACEDIF-
www.acedif.org



5. Asociación Congregación de las Hermanas Misioneras del Sagrado Corazón de Jesús –ACHMSCJ- www.cabrini Guatemala.org



6. Asociación de Capacitación y Asistencia Técnica en Educación y Discapacidad -ASCATED- www.ascated.org.gt



7. Asociación de Estudios de Cooperación de Occidente –ECO-
www.asociacioneco.org.gt





8. Asociación de Servicios y Desarrollo Económico de Chiquimula –ASEDECHI-
www.asedechi.org



9. Asociación Regional Campesina Ch'orti' -ASORECH-
www.asorech.org.gt



10. Asociación Renacimiento
 Facebook: Asociación Renacimiento



11. Caritas Arquidiocesana
www.caritasarquidiocesana.org



12. Compassion International
www.compassiongt.org



13. Fundación AGROS
www.fundacionagros.org



14. Fundación Contra el Hambre Guatemala –FH-
www.fhguatemala.org



15. Fundación de Desarrollo de Mixco –FUNDEMIX-
www.fundemix.org.gt



16. Fundación del Centavo –FUNDACEN-
www.fundacen.org.gt





17. Fundación Guatemalteca para el Desarrollo Carroll Behrhorst
www.fundacionbehrhorst.org



18. Fundación Hábitat para la Humanidad Guatemala
www.habitatguate.org



19. Fundación Shalom
www.theshalomfoundation.org



20. Fundación Visión Mundial Guatemala
www.worldvision.org.gt



21. Good Neighbors Guatemala
www.goodneighbors.org.gt



22. Heifer International Guatemala
www.heiferguatemala.org.gt



23. Kindernothilfe (KNH) Guatemala
www.knhguatemala.org



24. Sagrada Tierra (ONG Loj Laq Ch' Och')
www.sagradatierra.org



25. World Share Guatemala
www.worldshare.org.gt



PLAN ESTRATÉGICO 2019

El año 2019 se elaboró el nuevo plan Estratégico de ASINDES, el cual tuvo la participación, como es usual, de organizaciones asociadas, Junta Directiva y personal operativo.

Este plan dirigirá las acciones a realizarse durante los próximos cinco años. Los ejes estratégicos que rigen a este Plan son los siguientes:

1. Mejorar las capacidades de las asociadas, implementando un programa educativo dirigido a los directivos y personal técnico.
2. Fortalecer la integración de las organizaciones no gubernamentales y mejorar la coordinación inter-institucional.
3. Fortalecer la visibilidad de las ONG ante la opinión pública y los organismos internacionales que legitime su representatividad.
4. Mejorar los mecanismos y procesos de obtención de fondos para el logro de las metas del consorcio.



Es fundamental el apoyo de todos para el cumplimiento de los Objetivos Estratégicos planteados.

OBJETIVO ESTRATÉGICO 1

MEJORAR LAS CAPACIDADES DE LAS ASOCIADAS, IMPLEMENTANDO UN PROGRAMA EDUCATIVO DIRIGIDO A LOS DIRECTIVOS Y PERSONAL TÉCNICO

Este objetivo estratégico durante el año 2019 ha sido dirigido a personal técnico. En el tema de directivos, durante el 2020 se iniciará a diagnosticar y diseñar una serie de actividades que se puedan trabajar, tanto de forma conjunta con los directivos de las organizaciones, como de forma individual.

Taller Trabajo en Equipo y Comunicación Efectiva

ASINDES apoyó en la facilitación del Taller Trabajo en equipo y Comunicación Efectiva para Asociación Renacimiento, el cual tuvo como objetivo fortalecer las capacidades del equipo humano de esa institución para mejorar la atención comunitaria y la relación entre los equipos de trabajo.

Este taller fue facilitado por la Licda. Manuela Laynes, Coordinadora de Capacitación de ASINDES, quien hizo un análisis junto a los 42 participantes sobre el tema de comunicación efectiva.

Los participantes plasmaron a través de dibujos el concepto sobre trabajo en equipo y comunicación.



(Foto ASINDES)

La colaboración individual da buenos resultados. Ejemplo: las hormigas que trabajan unidas cada una con su tarea.

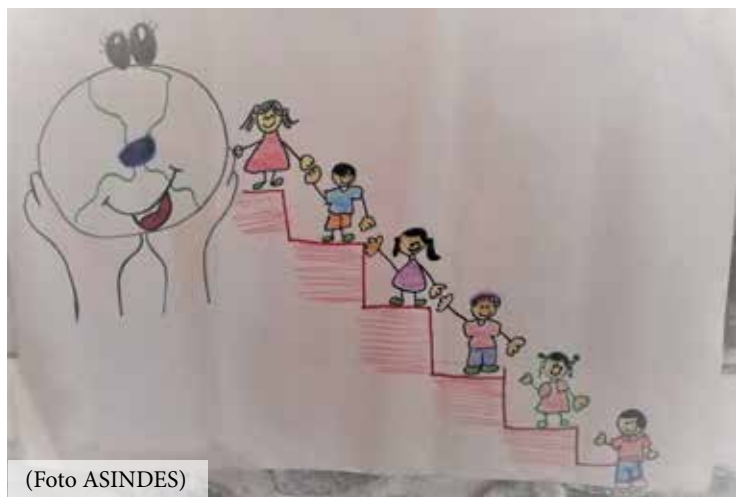

(Foto ASINDES)

Siguiendo los pasos y procesos adecuados logramos alcanzar un objetivo.

Los resultados obtenidos de este taller fueron:
 Personal con pleno conocimiento de sus funciones y cómo pueden apoyar o afectar a los demás departamentos.

Personal con comunicación efectiva hacia los distintos escenarios que se les presenten, tanto con población a atender, como hacia los departamentos de la institución.
 Personal consciente de las metas personales e institucionales a nivel de cobertura de atención.

Taller Redacción en los Tiempos Modernos

ASINDES organizó junto a la Licda. Ana Figueroa de INTECAP un taller dirigido hacia las secretarías, sin embargo, ante el interés de las organizaciones también se integró entre los participantes a directores de las instituciones, responsables de proyectos y de otras áreas.

Este taller contó con ejercicios prácticos, donde la facilitadora evaluó los conocimientos antes y después de esta actividad.



(Foto ASINDES)

La importancia de tener capacitado adecuadamente al personal para comunicarnos de mejor forma.



(Foto ASINDES)

Ejercicios prácticos permitieron que los participantes pudieran motivarse en la parte ortográfica.



(Foto ASINDES)

Comunicarnos adecuadamente de forma escrita permite que los mensajes lleguen de forma más certera y veraz.

APOYOS FINANCIEROS PARA CAPACITACIÓN

Durante el 2019 se otorgaron apoyos por un monto total de Q46,979.14 para la participación de 167 personas de asociadas en diferentes capacitaciones de interés, de acuerdo a la temática que trabajan las organizaciones, así como, talleres organizados por ellas mismas.

NOMBRE DE LA ACTIVIDAD	INSTITUCIÓN
Talleres para fortalecer el liderazgo	Hábitat para la Humanidad Guatemala
Perspectivas económicas 2019 para el Sector de Microfinanzas	FUNDEMIX
FUNDRAISING	FUNDACEN
Diplomado Gestión Financiera y Administrativa	FUNDEMIX
Foro Nacional Agua, Saneamiento y Microfinanzas	FUNDEMIX, FUNDACEN, Hábitat para la Humanidad Guatemala
Fundamentos Project Manager	Fundación Shalom, Asociación Renacimiento, FUNDEMIX
Taller Captación de Fondos y posicionamiento para ONG	Misioneras del Sagrado Corazón de Jesús, Fundación Contra el Hambre
Taller de Elaboración de Documentos	ASDESARROLLO, Hábitat para la Humanidad Guatemala, Fundación Contra el Hambre, CANI, Fundación Shalom, Misioneras del Sagrado Corazón de Jesús
Casos de éxito en la implementación de BIN en Guatemala	HODE
Reglamento Interno de Trabajo	Sagrada Tierra

Fuente: Información ASINDES

OBJETIVO ESTRATÉGICO 2

FORTALECER LA INTEGRACIÓN DE LAS ORGANIZACIONES NO GUBERNAMENTALES Y MEJORAR LA COORDINACIÓN INTERINSTITUCIONAL

ASINDES ha dado prioridad para que las organizaciones puedan mejorar su coordinación interinstitucional, no solamente en este plan Estratégico, sino como fundamento de su actuar.

Representantes ante instancias

INCOPAS

Uno de los temas importantes para las asociadas a ASINDES es la seguridad alimentaria y nutricional pues ya sea de forma directa o indirecta en sus actividades es un aspecto que va vinculado con sus beneficiarios.

La INCOPAS -Instancia Nacional de Consulta y Participación Social- es el espacio en donde los sectores pueblos indígenas, campesino, empresarial, Iglesia Católica, Iglesia Evangélica, universidades y organismos de investigación social, sindical, organizaciones no gubernamentales, organizaciones de mujeres y colegios de profesionales tienen un representante que participa como asesor, promotor y coordinador de acciones en seguridad alimentaria y nutricional ante el Consejo Nacional de Seguridad Alimentaria y Nutricional –CONASAN- el cual es presidido por el Vicepresidente de la República.

En el periodo 2019-2021, los representantes del sector ONG son: la licenciada Rita Franco, titular y el ingeniero Eusebio Tomás, suplente, ambos miembros de la Asamblea de ASINDES. Adicionalmente, la licenciada Franco fue electa como la Coordinadora de INCOPAS.



(Foto ASINDES)

Licda. Rita Franco e Ing. Eusebio Tomás en la elección realizada el 30 de abril 2019

CODEDE

En el período 2018-2020 el representante suplente ante el Consejo Departamental de Desarrollo – CODEDE- del departamento de Guatemala es el licenciado Pedro Mérida, junto con la licenciada Nora González como titular.

La importancia de este espacio se centra en el aporte de sugerencias, puntos de vista y fiscalización de los presupuestos que son asignados a obras, tanto físicas como proyectos de desarrollo, para las comunidades de los municipios del departamento de Guatemala.



(Foto ASINDES)

Licenciado Pedro Mérida de Fundación Shalom y representante ante CODEDE del departamento de Guatemala, período 2018-2020

MESAS SECTORIALES

Las mesas sectoriales es un espacio de intercambio de experiencias e información, no solo entre asociadas, sino con la oportunidad de invitar a otras organizaciones a que den a conocer metodología de trabajo, posibles donaciones o alianzas que se puedan realizar, entre otras. Dentro de los temas abordados durante el año 2019 se encuentran los siguientes:

Teoría de Cambio HRNS

Se ha invitado a diferentes instituciones (no gubernamentales y gubernamentales) para que compartan con las asociadas metodologías de trabajo e información de interés.

Dentro de los invitados se contó con la participación del ingeniero Mauro García, Director de la Fundación Hanns R. Neumann Stiftung, quien presentó información importante sobre la producción de café en Guatemala y cómo esta Fundación está implementando una Teoría de Cambio en ese sector.

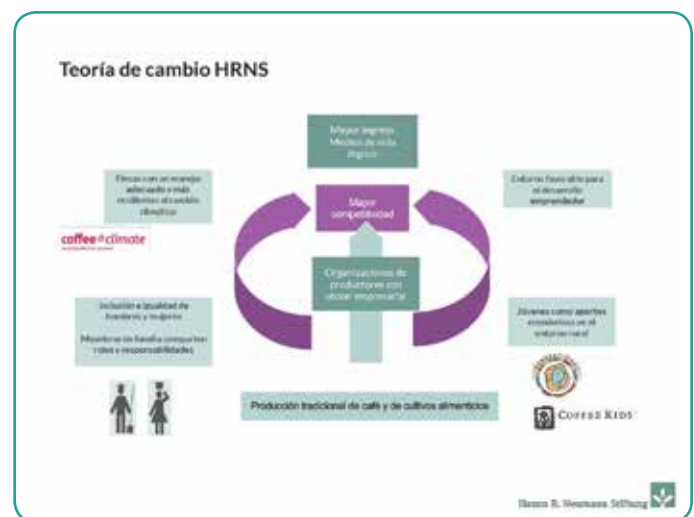

Esquema de la Teoría de Cambio implementado por HRNS.

Estudio Fisuras labio palatinas

La investigadora Irina Masaya junto a la Asociación Chabil Ixim, Universidad Rafael Landívar y ASINDES inició una investigación sobre las posibles causas de las fisuras labio palatinas (labio leporino) en niñas y niños de Guatemala.

Este tipo de malformaciones en las niñas y niños tienden a afectar, no solo emocional, sino económicamente a las familias de estos pequeños y dan problemas de alimentación, habla, aspecto físico e integración social.

Entre las posibles causas de estas deficiencias se encuentran las micotoxinas, que forman parte de la tesis presentada por la licenciada Masaya y que será confirmada o descartada luego de la investigación. Los departamentos de Alta Verapaz, Huehuetenango, Guatemala y El Quiché se encuentran entre los que reportan más casos, según la información analizada por la investigación, la cual aún se encuentra en proceso.

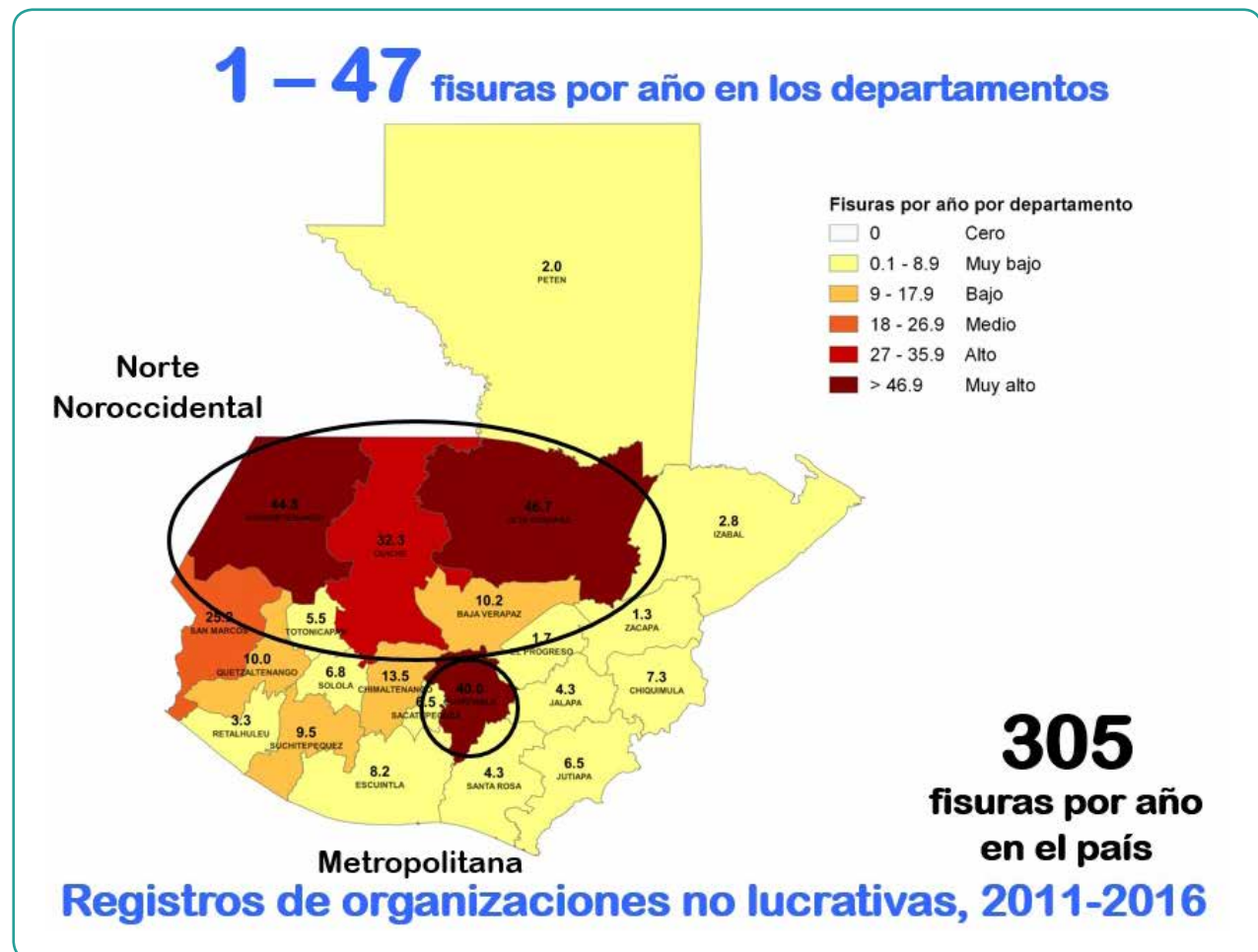

Parte del registro de fisuras labio palatinas en Guatemala

OBJETIVO ESTRATÉGICO 3

FORTALECER LA VISIBILIDAD DE LAS ONG ANTE LA OPINIÓN PÚBLICA Y LOS ORGANISMOS INTERNACIONALES QUE LEGITIME SU REPRESENTATIVIDAD

Seguimiento a cambio de imagen

Luego de que la Asamblea General aprobara en el año 2018 el cambio de imagen de ASINDES, se procedió, durante el 2019, a elaborar materiales con esta nueva información, implementando de esta forma el 100% de los cambios.

El sitio web www.asindesgt.org fue uno de los primeros en rediseñar su estructura y adicionar el logo. Lo mismo se realizó con la página de Facebook y se agregó la red social Twitter, con la finalidad de compartir y generar contenidos, tanto para las organizaciones asociadas, como para el público general que desee conocer más de nuestro trabajo.



CoordinadorASINDES



www.asindesgt.org

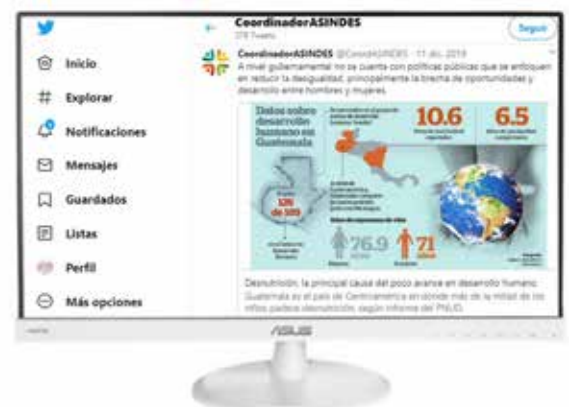

@CoordASINDES

APOYOS FINANCIEROS PARA COMUNICACIÓN

En el tema de comunicación tanto a nivel institucional (ASINDES) como a nivel de asociadas se realizó una inversión total de Q47,075.85. Esta inversión permitió no solo facilitar de recursos a las asociadas para diferentes actividades, sino también para el tema de visibilidad a través de redes sociales y/o sitios web.

Apoyo para ronda en medios de comunicación
Eventos Solidarios

Fundación del Centavo

Lanzamiento nueva imagen Misioneras del
Sagrado Corazón de Jesús

ACHMSCJ

Compra autorización Powtoon para videos
animados

ASDESARROLLO



(Foto ASINDES)

Con el apoyo otorgado por ASINDES, la Asociación de las Hermanas Misioneras del Sagrado Corazón de Jesús elaboraron diferentes materiales para dar a conocer su nueva imagen.

OBJETIVO ESTRATÉGICO 4

MEJORAR LOS MECANISMOS Y PROCESOS DE OBTENCIÓN DE FONDOS PARA EL LOGRO DE LAS METAS DEL CONSORCIO

Programa de Transparencia y Fortalecimiento Institucional

ASINDES fue invitada a participar del Programa de Transparencia y Fortalecimiento Institucional, este programa tuvo como finalidad mejorar las capacidades en temas de transparencia, incidencia y desarrollo organizacional de las Organizaciones de la Sociedad Civil.

Dentro del proceso, se involucraron las áreas de Contabilidad, Secretaría de Dirección y Comunicación de ASINDES.

Se participó de una serie de capacitaciones y conferencias en las que se abordaron temas relacionados con Derechos Humanos, Migración, Autosostenibilidad y manejo de Comunicación.

El convenio de participación en este programa fue de la fecha 13 de mayo 2019 al 31 de enero 2020 y finalizó con la presentación de los planes de Incidencia y Sostenibilidad, por la cual fue extendida la constancia de participación emitida por el Proyecto de Participación Cívica, con el respaldo de Women Lead Institute.



(Foto ASINDES)

El equipo participante realizó varias actividades relacionadas a los temas compartidos.



(Foto ASINDES)

Diagnósticos a Asociadas

Como parte de las Buenas Prácticas en Gestión de las organizaciones asociadas a ASINDES, en el 2019 se efectuaron diagnósticos a 7 organizaciones asociadas, algunas de ellas por segunda ocasión.

1. Asociación Congregación de las Hermanas Misioneras del Sagrado Corazón de Jesús
2. Sagrada Tierra
3. Asociación Casa del Niño de la Antigua Guatemala
4. Asociación Renacimiento
5. World Share
6. Fundación del Centavo
7. Hábitat para la Humanidad Guatemala

Este diagnóstico califica los siguientes cinco aspectos:

1. Estructura Institucional (marco legal y órganos de dirección)
2. Marco Estratégico
3. Administración de Recursos (Humanos y Financieros)
4. Desarrollo e Innovación (Comunicación y Desarrollo)
5. Operación y Gestión del Conocimiento.

ASINDES otorga una constancia de Buenas Prácticas a las instituciones que obtienen un promedio de 70 puntos en adelante. Caso contrario, se realiza un plan de mejora, al cual se le da acompañamiento por espacio de un año para fortalecer los aspectos que lo necesiten.



(Foto ASINDES)

Siete fueron las organizaciones que durante el 2019 han realizado el proceso de Buena Prácticas

Registro de Entes de Microfinanzas Sin Fines de Lucro

Las microfinanzas en el Sector ONG son importantes, pues permiten que se pueda apoyar a comunidades o personas individuales en facilitar acceso al crédito para la generación de ingresos a través de comercio, industria o servicios.

De esa cuenta, se organizó el Conversatorio Implicaciones Legales para los Entes de Microfinanzas Sin Fines de Lucro, en el cual se contó con la participación del Licenciado Daniel Ruiz de REDIMIF; Lic. Juan Fernando Aceituno de Fundación Génesis Empresarial y el licenciado Josué Peralta del Registro de Entes de Microfinanzas del Viceministerio de Economía.

Este Registro tiene el propósito de promover la transparencia y el fortalecimiento del sector microfinanzas, principalmente el compuesto por las personas jurídicas constituidas sin fines de lucro como: sociedades mutualistas, asociaciones comunitarias de desarrollo, empresas comunitarias asociativas, ONG, organizaciones privadas de desarrollo.

Se contará con la promoción de servicios financieros y desarrollo empresarial a través del Ministerio de Economía, una vez los entes ya se encuentren registrados en el Sistema de Registro de Entes de Microfinanzas.



(Foto ASINDES)

El Lic. Josué Peralta del REM explicando el proceso de inscripción

Curso Dinámica Parlamentaria

ASINDES y LEGIS organizaron el Curso Dinámica Parlamentaria. Este curso ayudó a conocer el trabajo de los diputados en el Congreso de la República y cómo las organizaciones pueden diseñar estrategias o acciones con la finalidad de incidir en las propuestas y/o leyes que se propongan para el bienestar de la sociedad guatemalteca.

El Dr. Alejandro Valverth y el grupo de abogados conocedores del tema expusieron sobre el proceso de formación de la ley y el veto presidencial, así como la gestión parlamentaria.

En esta actividad estuvieron presentes 40 participantes de diferentes organizaciones.



Los participantes conocieron sobre el proceso de las leyes en el Hemiciclo

(Foto ASINDES)

Nueva Asociada WORLD SHARE



WORLD SHARE es una ONG internacional de ayuda y desarrollo con una posición consultiva especial en el Consejo Económico y Social de la ONU (ECOSOC de la ONU), que está llevando a cabo hogares grupales para huérfanos, apadrinamiento de uno en uno, desarrollo regional, atención médica, mejora del agua potable y proyectos de apoyo educativo en más de 30 países.

En Guatemala, apoya el proceso de apadrinamiento de niños, garantizando a los padrinos que con su aporte mensual el niño podrá contar con asistencia médica, académica, apoyo en tutorías y actividades extracurriculares y en subsistencia, proveyendo alimentos, ropa, artículos para el hogar y lo que pueda necesitar el apadrinado.

Así, también, apoya a los padres de los niños con discapacidad intelectual y física, por medio de la guardería Dream Center. Esta guardería es un área segura, en donde se les brinda un espacio para el desarrollo de sus habilidades, mientras los padres de familia realizan sus labores diarias.

Apoyo en situación de emergencia. World Share Guatemala junto a las autoridades municipales brindan apoyo a los habitantes de las áreas que en algún momento puedan ser afectadas por catástrofes naturales, tanto con la atención y auxilio médico, como con actividades de recuperación en la localidad.

En la 3ª. Asamblea 2019, la Asamblea General de ASINDES dio la bienvenida a esta nueva organización, con lo cual, se espera puedan realizar alianzas con otras para seguir apoyando la vida de los guatemaltecos.



(Foto ASINDES)

Miembros de Junta Directiva y Asamblea dieron la bienvenida a representantes de World Share

Actividades Relevantes de las Asociadas

Finaliza programa de Huertos Comunitarios y de Autoconsumo.

Hábitat para la Humanidad Guatemala

En Hábitat para la Humanidad Guatemala, con el fin de contribuir a mejorar la calidad de vida de niños, niñas, familias y comunidades en condiciones de malnutrición, pobreza y/o exclusión al acceso de una alimentación de calidad, junto a América Solidaria Chile, implementó el proyecto Huertos de Autoconsumo para Familias y Comunidades, para educar y mejorar la alimentación de las personas; este proyecto se ejecutó en comunidades de El Quiché y en una comunidad del departamento San Marcos.



Las familias incorporaron hábitos saludables a su vida.

(Foto Hábitat)

En cada una de las comunidades se tuvo un enfoque de capacidades centradas en una nueva forma de comprender fenómenos de vulnerabilidad, exclusión y pobreza; un enfoque multicultural, dedicado al fomento y respeto de la diversidad cultural y de la cosmovisión de cada comunidad y se planteó la intervención consciente de los saberes y costumbres locales.

También se brindó un enfoque de género, donde se abordaron temas que contribuyeron a disminuir la desigualdad y violencia basada en género, en esta parte se favoreció la inserción de la mujer en los espacios de toma de decisiones y acción comunitaria, mientras que se involucró al hombre en las labores y cuidados del hogar.

Resultados

El 87.5% de las familias de la aldea Macalajau en Quiché, incorporó dos hábitos saludables, dentro de los cuales está la lactancia materna hasta el sexto mes y el lavado de manos. Al inicio del programa el consumo de verduras y hortalizas era de un 38%; ahora el 66.6% de las familias incorporan estos alimentos tres veces al día.

En el caso de la comunidad el Canaque en San Marcos, el 91% de las familias incorporó al menos dos hábitos, como el lavado de manos, desinfección de frutas y verduras, tratamiento de agua para el consumo y la adecuada alimentación de los menores de dos años y embarazadas, en su quehacer cotidiano. Al finalizar el proyecto, la tasa de desnutrición descendió al 52%, es decir, bajó nueve puntos porcentuales al diagnóstico inicial del 2014.

Ambas comunidades cuentan con huertos familiares activos. Vecinos de la comunidad, motivados por el intercambio de experiencias y por los conocimientos adquiridos en los proyectos, lograron crear y consolidar una "Bio-fábrica", emprendimiento orientado a la producción y comercialización de biopreparados agroecológicos.

Con cada una de las familias se trabajó el liderazgo y empoderamiento comunitarios, observando hoy en día una mayor apertura hacia las personas ajenas a la comunidad y una mejor expresión a la hora de explicar el proyecto y sus beneficios.

El proyecto finalizó el 12 de noviembre del 2019, gracias al apoyo de América Solidaria Chile, El Fondo de Solidaridad e Inversión Social (FOSIS), Fundación CIASPE de México y la Agencia Chilena de Cooperación Internacional para el Desarrollo (AGCI), se logró realizar el programa con éxito, permitiéndoles a las familias un desarrollo comunitario sostenible.

Inicio de Proyecto “Transformando la Vida de los Niños, Niñas, Adolescentes, Jóvenes”

KNH Guatemala



(Foto CEIPA)

KNH Guatemala en apoyo al Centro Ecuménico de Integración Pastoral CEIPA, ejecutaron el proyecto “Transformando la vida de los niños, niñas, adolescentes y jóvenes”. En este proyecto se puso especial énfasis en 274 niñas, niños, adolescentes y jóvenes de los cantones del Llano del Pinal y Pacajá del municipio y departamento de Quetzaltenango, que por alguna razón deben trabajar. También fueron incluidos en el proyecto 82 padres y madres de familia.

Para llevar a cabo las acciones, se realizaron acercamientos con el Programa de Educación Extraescolar, el cual se comprometió, a contribuir con recursos materiales y acreditación para las niñas, niños, adolescentes y jóvenes (NNAJT) para el ciclo educativo 2020, como parte esencial para el cumplimiento de sus derechos. También, como resultado de la gestión y coordinación, se asignó una educadora del programa –CEMUCAF (Centros de capacitación y formación humana)- de la Dirección General de Educación Extraescolar, para la facilitación de cursos técnicos para madres de familia del centro educativo del Llano del Pinal, lo cual significa una influencia positiva para el proyecto.

Muchos de los niños, niñas y adolescentes de los cantones referidos sufrían problemas de violencia intrafamiliar y migración de los padres dejándolos a cargo de algún familiar (tíos, abuelos) madres solteras, y el resultado de esta problemática repercutía en la vida de los participantes del proyecto, especialmente en el área educativa, psicológica y social y que de alguna manera fue necesario brindarles apoyo psicosocial.

Gracias a la implementación del proyecto, se ha contribuido a la reivindicación de los derechos de protección, participación y educación de los participantes. Sin duda la formación sociopolítica ha sido fundamental con los NNAJT's de las escuelas públicas, teniendo como finalidad lograr la participación y organización, asimismo, el reconocimiento y ejercicio de sus derechos y que luego de un proceso formativo desarrollado demandarán acciones específicas ante garantes.

En cuanto al tema de protección de los NNAJT's, fue necesario realizar un proceso formativo con padres y madres, que contribuyeron a fortalecer los conocimientos sobre protección y tratar de mejor manera a sus hijos e hijas, asimismo, se identificaron a líderes, lideresas, de los cantones referidos, quienes fueron capacitados en temas de protección e incidencia, esto con la intencionalidad de realizar propuestas y acciones concretas a favor de la protección de la niñez, adolescencia y juventud a nivel comunitario.

Beneficiarios del Proyecto

Atención educativa en reforzamiento escolar		Escuela de Derechos Humanos/organización social		Atención psicosocial		Formación a Cogarantes (padres/madres de familia, maestros y líderes comunitarios/as)	
Atendidos/as		Formados/as		Apoyados/as		Formados/as	
H	M	H	M	H	M	H	M
47	43	115	80	Sociales 23 Psicológicos 7	Sociales 18 Psicológicos 9	Padres 2 Líderes 26	Madres 2 Líderesas 11
80		195		57		82	
275							

50 Años Congregación Misioneras del Sagrado Corazón Cabrini Guatemala

En el año 2019, las Misioneras del Sagrado Corazón de Jesús celebraron 50 años de trabajo en Guatemala. A través de diferentes actividades se compartió tanto con la comunidad católica del país, público atendido a través de los programas y servicios, vecinos y contribuyentes de las obras misioneras en el Sector, así como el personal de los dispensarios que esta obra tiene en el país.



Uno de esos momentos fue la celebración de una Santa Misa, en la cual no solo se agradeció a Dios por las bendiciones recibidas, sino también, por la guía para continuar contribuyendo con el pueblo de Guatemala. Durante estos 50 años, las Misioneras que conforman esta congregación han realizado diferentes proyectos para atender a la comunidad guatemalteca.

La Hermana Concepción Vallecillo agradeció a todas las personas que han compartido, no solo en esta celebración, sino durante todo el tiempo transcurrido, lo cual las ha convertido a sí mismas en misioneras.

Centro de Emprendimiento Programa de Pre-Incubación 2019 ASDESARROLLO

ASDESARROLLO, en alianza con el Viceministerio de Desarrollo de la Micro, Pequeña y Mediana Empresa, ejecutaron el Centro de Emprendimiento Programa de Pre-Incubación, el cual tiene como finalidad mejorar los niveles de productividad y rentabilidad de los emprendedores.

El Programa de Pre-Incubación consistió en 4 meses de sesiones, tanto presenciales como virtuales, en las cuales participaron 53 emprendedores (25 hombres y 28 mujeres) incluidos 12 jóvenes del Programa de Emprendimiento Juvenil de ASDESARROLLO y SWISSCONTACT.

Este programa de Pre-Incubación permitió la formación de emprendedores para la creación de modelos de negocio. También brindó la oportunidad de fortalecer las capacidades empresariales de los participantes, lo que les permitió adquirir nuevas herramientas que mejorarán sus habilidades y capacidades administrativas, logrando alta competitividad en el mercado.



Grupo de participantes

(Foto ASDESARROLLO)

20 años de estar presente en el oriente del país

ASEDECHI

El 6 de septiembre de 2019, ASEDECHI celebró 20 años de estar al servicio de la comunidad chiquimulteca y del oriente de Guatemala.

Las asociaciones y Cooperativas que conforman ASEDECHI son: Cooperativa Chiquimuljá RL. Cooperativa de Servicios Varios CASVACHI RL. Cooperativa CIATRI RL. Cooperativa Cafetales RL. Cooperativa Chanmagua RL. Cooperativa El Manantial RL. Cooperativa San Pedro RL, Cooperativa Flor de la Montañita RL, Cooperativa Batalla de la Arada RL, Asociación de Mujeres AMO, Asociación Granero de Oriente ADEGO, Asociación ACODAPCHI, Asociación ACODEROL, Asociación ASSAJO y Asociación de mujeres AMCO.

Durante el evento de celebración se reconoció el trabajo de las personas que han colaborado en la Gerencia de la Asociación durante estos 20 años, siendo ellos: el primer gerente; el Ing. Agr. Jiovanhy Rosa, el segundo Ing. Agr. Carlos Rivera Chacón, el tercero Lic. Luswin Saúl Zuquino y la actual gerente, Mirian Aracely del Cid.

La organización de cooperación internacional OXFAM Guatemala, hizo entrega a la ASEDECHI de un reconocimiento por su invaluable trayectoria llena de entrega y compromiso a lo largo 20 años de contribuir con el desarrollo y bienestar de la población.

ASEDECHI, es una organización que se ha caracterizado por realizar una labor de incidencia para promover el desarrollo económico local y otros aspectos de la vida de las familias, de acuerdo a la demanda de las mismas.



(Foto ASEDECHI)

ASEDECHI está conformada por 15 asociaciones y cooperativas.

Creación de la Política de Protección hacia niñez y adolescencia

Asociación Renacimiento

La Asociación Renacimiento, como parte de sus compromisos con la niñez, realizó la Política de Protección hacia la niñez y adolescencia. Este documento fue elaborado con el apoyo de la Fundación Infantil Pestalozzi y tuvo una duración de cinco meses de consulta.

Se llevaron a cabo talleres de trabajo, en los cuales participaron técnicos, directivos y socios, los cuales al finalizar su elaboración se adhirieron al cumplimiento de la misma.

La protección de la niñez y adolescencia es para la Asociación Renacimiento una responsabilidad, por esa razón su personal de todos los niveles y colaboradores, deben asegurar la protección a la integridad de la niñez y adolescencia, así como evitar que sean expuestos a maltratos y abusos. Cualquier indicio de desprotección a la niñez y adolescencia, será referido a las autoridades competentes, aspecto que se recalca en este instrumento.

La política será contemplada, tanto para el trabajo de la sede central ubicada en el municipio de Patzún y sus 4 subsedes establecidas en los departamentos Sololá, Chimaltenango, Suchitepéquez, donde se tiene programas y proyectos que atienden a la niñez y adolescencia.

Los beneficiarios directos son más de 7,000 niños, niñas y adolescentes que participan por programas y proyectos que son atendidos por el personal y colaboradores de la Asociación.

Con esta política se espera que, tanto el personal, miembros de junta directiva, voluntarios, consultores, organizaciones con quienes se llevan alianza o coordinación de trabajo, proveedores de servicio y cualquier otra persona que tenga algún tipo de relación con la niñez, tenga la más alta responsabilidad en su conducta personal y profesional en todo momento con la finalidad de respetar, defender y promover la dignidad a quienes servimos.

Adherentes primarios a la Política de Protección a niñez y adolescencia

Técnicos de campos	36
Docentes del centro educativo	16
Personal Administrativo	5
Junta Directiva	7
Socios	30

Green Business Belt Guatemala Fase 1 (GBB-1) Heifer International Guatemala

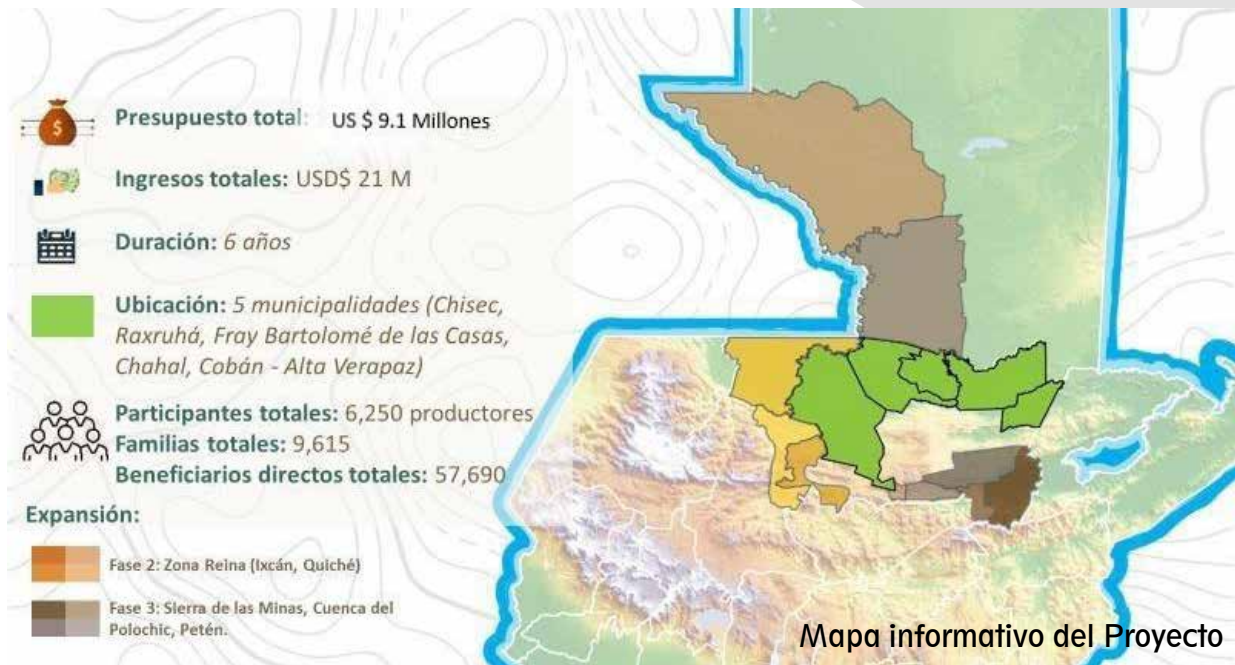

Durante el año 2019, Heifer International Guatemala diseñó, gestionó e hizo público el lanzamiento del proyecto Green Business Belt Guatemala en su primera fase.

Este proyecto tiene como objetivo que 6,250 pequeños productores de especias reduzcan la brecha de ingresos dignos, al implementar negocios ecológicos inclusivos en la selva tropical del norte de Guatemala para el 2025.

Para esto se fortalecerá a ese sector con la integración, liderazgo y solidaridad a nivel familiar y comunitario, así como el capital social y la asociatividad, a través del modelo VBHCD de Heifer y su metodología de facilitación empresarial.

Las Pymes de Especias podrán escalar y acceder a mercados de alto valor a través de investigaciones orientadas al mercado y alianzas efectivas con inversionistas y compradores con \$21 millones en ventas acumuladas previstas en los primeros 5 años, con al menos 15% de ganancias netas para el productor en cada operación de venta.

Este proyecto cuenta con tres componentes programáticos:

- 1) La producción y transformación sostenibles de especias protegen el bosque tropical.
- 2) Empresas verdes sociales generan ingresos en la cadena de valor de especias.
- 3) Empresas que pertenecen a agricultores con asociaciones efectivas con servicios financieros, mercados con conciencia climática y social.

Mejoras en Hospital Materno Infantil Juan Pablo II Cáritas Arquidiocesana

Gracias al apoyo de USAID por medio de ASHA (American Schools and Hospitals Abroad), Cáritas Arquidiocesana inauguró oficialmente cinco proyectos que permitirán que su programa de salud más grande, el Hospital Materno Infantil Juan Pablo II, beneficie no solo a los pacientes que utilizan sus servicios, sino también para hacer más eficiente el trabajo.

1. Planta de Tratamiento de Aguas Residuales: Cuenta con 101.68 m³ de construcción y una capacidad de 158 m³ por día (41,652 galones por día).
2. Mejoramiento de Techo: Instalación de 2,650 m² de techo de Aluzinc y reemplazo de 1,100 m² de cielo falso.
3. Instalación de Planta Solar: La planta cuenta con 915 paneles solares, con una potencia de 283.75 kwp (kilovatio pico).
4. Equipo de Lavandería: Incluye una secadora, lavadora y planchadora industrial.
5. Planta generadora de electricidad: Planta para uso en situaciones de emergencias de 125 Kva.



En la actividad estuvo presente personal de USAID, Ministerio de Medio Ambiente, Food for the Poor y miembros de la Junta Directiva de Cáritas Arquidiocesana.

La planta solar cuenta con una potencia de 283-75 kwp



INFORME SOBRE LA AUDITORÍA INDEPENDIENTE DE LOS ESTADOS FINANCIEROS

A la Junta Directiva
Asociación de Entidades de Desarrollo y de Servicio No Gubernamentales de Guatemala.
 Presente.

Opinión

Hemos auditado los estados financieros adjuntos de Asociación de Entidades de Desarrollo y de Servicio No Gubernamentales de Guatemala, que comprende el estado de activos, pasivos y patrimonio al 31 de diciembre de 2019, el estado de ingresos y gastos, el estado de cambios en el patrimonio y el estado de flujos de efectivo, por el año terminado en esa fecha, así como el resumen de las políticas contables significativas.

En nuestra opinión, los estados financieros adjuntos de Asociación de Entidades de Desarrollo y de Servicio no Gubernamentales de Guatemala, por el año terminado el 31 de diciembre de 2019, han sido preparados en todos los aspectos materiales, de conformidad con las prácticas y políticas contables adoptadas por la dirección de la entidad, los cuales tienen como Marco de Información Financiera las disposiciones del Libro I de la Ley de Actualización tributaria vigente de Guatemala que se describen en la nota 4.

Fundamento de la opinión

Hemos llevado a cabo nuestra auditoría de conformidad con las Normas Internacionales de Auditoría (NIA). Nuestras responsabilidades de acuerdo con dichas normas se describen más adelante en la sección Responsabilidades del auditor en relación con la auditoría de los estados financieros de nuestro informe. Somos independientes de la entidad de conformidad con los requerimientos éticos que son relevantes para nuestra auditoría de los estados financieros en Guatemala, y hemos cumplido las demás responsabilidades de ética de conformidad con esos requerimientos. Consideramos que la evidencia de auditoría que hemos obtenido proporciona una base suficiente y adecuada para nuestra opinión.

Párrafo de énfasis – Bases contables

Sin que ello tenga un efecto sobre nuestra opinión, llamamos la atención sobre la nota 4 de los estados financieros, que describen las bases contables. Los estados financieros son preparados para permitir a Asociación de Entidades de Desarrollo y de Servicio no Gubernamentales de Guatemala presentar la declaración del Impuesto Sobre la Renta e informar a la Junta Directiva de la entidad. Consecuentemente, los estados financieros pueden no ser adecuados para otra finalidad.

Responsabilidades de la dirección y de los responsables del gobierno de la entidad en relación con los estados financieros

La dirección es responsable de la preparación de los estados financieros adjuntos de conformidad con las disposiciones del Libro I de la Ley de Actualización Tributaria vigente en Guatemala, y del control interno que la misma determinó necesario para permitir la preparación de estados financieros libres de incorrección material, debida a fraude o error. Los encargados del gobierno de la entidad son responsables de la supervisión del proceso de información financiera de la entidad.

INFORME DE AUDITORÍA

Responsabilidades del auditor en relación con la auditoría de los estados financieros

Nuestro objetivo es obtener una seguridad razonable sobre si los estados financieros en su conjunto se encuentran libres de incorrecciones materiales derivadas de fraude o error, y para emitir el informe de auditoría que incluye nuestra opinión. Seguridad razonable es un alto grado de seguridad que no garantiza que una auditoría realizada de conformidad con las NIA siempre detectará una incorrección material cuando sí, individualmente o de forma agregada, puede preverse razonablemente que influyan en las decisiones económicas que los usuarios toman basándose en los estados financieros.

Como parte de una auditoría de conformidad con las NIA, aplicamos nuestro juicio profesional y mantenemos una actitud de escepticismo profesional durante toda la auditoría. Nosotros también somos responsables de:

- Identificar y valorar los riesgos de incorrecciones materiales en los estados financieros, ya sean por fraude o error, diseñar y realizar procedimientos de auditoría que respondan a esos riesgos, y obtener evidencia de auditoría suficiente y adecuada para proporcionar una base para nuestra opinión. El riesgo de no detectar una incorrección material debida a fraude, es mayor que aquella resultante de un error, ya que el fraude puede implicar colusión, falsificación, omisiones deliberadas, manifestaciones intencionadamente erróneas o la elusión del control interno.
- Obtener conocimiento del control interno relevante para la auditoría con el fin de diseñar procedimientos de auditoría que sean adecuados en función de las circunstancias, y no con la finalidad de expresar una opinión sobre la efectividad del control interno de la entidad.
- Evaluar la apropiado de las políticas contables utilizadas, la razonabilidad de las estimaciones contables y la correspondiente información revelada por la dirección.

Nos hemos comunicado con los responsables del gobierno de la entidad en relación con, entre otras cuestiones, el alcance y el momento de realización de la auditoría y los resultados importantes de la misma, incluidas las posibilidades de deficiencias significativas que identificamos durante nuestra auditoría.

Por: ASETEC, S.A.

F: 
Lic. Filiberto Cap Sincal
Colegiado 3,510

Lic. Filiberto Cap S.
Contador Público y Auditor
Colegiado 3,510

Guatemala, 19 de marzo de 2020

INFORME DE AUDITORÍA

ASOCIACIÓN DE ENTIDADES DE DESARROLLO Y DE SERVICIO NO GUBERNAMENTALES DE GUATEMALA

Estado de Activos, Pasivos y Patrimonio
Al 31 de Diciembre 2019 y 2018
(Cifras en Quetzales)

	2019	2018
Activo		
Activo Corriente		
Caja y Bancos	305,465 (Nota 5)	411,659
Cuentas por Cobrar	219,921 (Nota 6)	283,486
Inversiones en Certificados de Depósito a Plazo Fijo	4,850,000 (Nota 7)	4,720,000
Total Activo Corriente	5,375,386	5,435,145
Activo No Corriente		
Propiedad Planta y Equipo -Neto-	389,900 (Nota 8)	431,506
Cuentas por Cobrar Entidades Relacionadas a Largo Plazo	323,598 (Nota 9)	445,851
Inversiones en Acciones	2,482,400 (Nota 10)	2,482,400
Total Activo No Corriente	3,195,900	3,359,757
Total del Activo	8,571,286	8,794,902
Pasivo		
Pasivo Corriente		
Cuentas por Pagar	213,372 (Nota 11)	237,028
Total Pasivo Corriente	213,372	237,028
Pasivo No Corriente		
Cuentas por Pagar a Largo Plazo	2,650,520 (Nota 12)	2,955,025
Reserva Para Indemnización	238,936 (Nota 13)	256,765
Total Pasivo No Corriente	2,889,456	3,211,790
Patrimonio		
Total Patrimonio	5,682,366	5,316,073
Total Pasivo y Patrimonio	8,571,286	8,794,902

Los datos que se acompañan son parte integrante de estos estados financieros.

ASOCIACIÓN DE ENTIDADES DE DESARROLLO Y DE SERVICIO NO GUBERNAMENTALES DE GUATEMALA

Estado de Ingresos y Gastos
Por los años terminados al 31 de Diciembre de 2019 y 2018
(Cifras en Quetzales)

	2019	2018
Ingresos por Actividades Ordinarias	77,025 (Nota 15)	72,435
Gastos de Operación	-1,090,135	-1,093,988
Gastos de Administración		
Utilidad en Operación	-1,013,110	-1,021,553
Otros Ingresos y Gastos		
Gastos		
Ingresos Financieros	331,162 (Nota 17)	388,898
Otros Ingresos	749,220	755,620
Excedente del año	67,272	122,965

Los datos que se acompañan son parte integrante de estos estados financieros.



ASINDES

Asociación de Entidades de Desarrollo y de Servicio
No Gubernamentales de Guatemala



 9a. Ave. 29-66, zona 11,
Las Charcas, Guatemala, C.A.

 info@asindesgt.org
comunicacion@asindesgt.org

 www.asindesgt.org

 502 2476 1294
502 2476 0706

 [coordinadorASINDES](#)